

2010

Memoria del Servicio Municipal
de Patrimonio Cultural del
Ayuntamiento de Castalla





Àrea:
Cód:
Expte:
Ref:

I. Introducció

La presente memoria recoge la actividad desarrollada, de forma individual o en colaboración con otras instituciones, entidades, organismos, profesionales, y/o empresas privadas, por el Servicio Municipal de Patrimonio Cultural del Ayuntamiento de Castalla (en adelante SMPC) durante el año 2010.

Todo el trabajo desarrollado se engloba en los siguientes apartados: investigación (3 intervenciones), conservación (7 intervenciones), restauración (1 intervención), difusión (8 intervenciones), atención a empresas y profesionales (4 consultas), tareas administrativas (varias intervenciones) y otras (1 intervención).

II. Actuaciones

II.1. Investigación

II.1.1. Actuaciones arqueológicas dentro del proyecto de restauración de la fachada y la torre del campanario de la Iglesia Parroquial de Nuestra Señora de la Asunción

- **Número de expediente del Ayuntamiento de Castalla:** 03-2010-2.6.5.
- **Número de expediente de la Conselleria de Cultura i Esport:** Todavía no conoce.
- **Estado:** En ejecución.
- **Fecha de ejecución:** 2011.
- **Descripción:** El proceso de recuperación social¹ de la Iglesia Parroquial Nuestra Señora de la Asunción², se centra, ahora, en la restauración de la fachada y la torre del campanario del templo. El proyecto contempla los siguientes trabajos arqueológicos:
 - Prospección del paramento exterior de la fachada y de los paramentos internos y externos de la torre en busca de grafitos.
 - Calco y digitalización de los grafitos localizados.

¹ Entendida como las actuaciones llevadas a cabo en los bienes integrantes del patrimonio cultural, que permiten, a la sociedad, el acceso y disfrute intelectual y/o físico de dichos bienes.

² Iniciado en el año 2005 por el Ayuntamiento de Castalla con la restauración del ábside de la misma.

- Registro fotográfico de la prospección de los paramentos afectados por la intervención arquitectónica y de los grafitos localizados.

II.1.2. Intervención arqueológica en el aljub de la vila

- **Número de expediente del Ayuntamiento de Castalla:** 04-2010-2.6.5.
- **Número de expediente de la Conselleria de Cultura i Esport:** 2010/0087-A.
- **Estado:** En ejecución.
- **Fecha de ejecución:** 18-22 y 27 de octubre, 08-10, 16 y 17 de noviembre.
- **Descripción:** La intervención arqueológica que se desarrolla en este singular ejemplo de la arquitectura del agua situado en el cerro del castillo, consiste en la excavación, siguiendo la metodología arqueológica, de todo su relleno interior, como paso previo a su consolidación y señalización patrimonial. La actuación también incluye el calco de los grafitos localizados en el interior del mismo (láms. 1-3).



Lámina 1. Aljub antes de la excavación arqueológica.



AYUNTAMIENTO DE CASTALLA

Plaça Major, 1 - 03420 Castalla (Alicante) - CIF.: P-0305300-F
Telf.: 966 560 801 - 966 560 810 - Fax: 965 560 031 - www.castalla.org

Àrea:
Cód:
Expte:
Ref:



Lámina 2. Aljub durante la excavación arqueológica.



Lámina 3. Aljub una vez finalizada la excavación arqueológica.

II.1.3. Proyecto de análisis y estudio arqueológico de los restos de madera, carbones y fauna del Castell de Castalla

- **Número de expediente del Ayuntamiento de Castalla:** 05-010-2.6.5.
- **Número de expediente de la Conselleria de Cultura i Esport:** Todavía no se conoce.
- **Estado:** En ejecución.
- **Fecha de ejecución:** 2011.
- **Descripción:** El objetivo del proyecto es mejorar el conocimiento del Castell de Castalla, así como de las gentes que lo habitaron en sus etapas andalusí y cristiana (lám. 4). Para ello se analizarán restos constructivos de madera, los restos de combustión –carbones-, y los restos alimenticios –fauna-. Además, es un ejemplo de colaboración institucional, entre el Ayuntamiento de Castalla y la Universitat de València, y entre profesionales de la Antracología, Arqueología, Carpología, Dendrología y Zooarqueología.



Àrea:
Cód:
Expte:
Ref:



Lámina 4. Restos de las vigas de madera que formaban parte del forjado de la segunda planta del Palau.

II.2. Conservación

II.2.1. Actuaciones arqueológicas dentro del proyecto de restauración de la fachada y la torre del campanario de la Iglesia Parroquial de Nuestra Señora de la Asunción

- **Número de expediente del Ayuntamiento de Castalla:** 03-2010-2.6.5.
- **Número de expediente de la Conselleria de Cultura i Esport:** Todavía no se conoce.
- **Estado:** En ejecución.
- **Fecha de ejecución:** 2011.
- **Descripción:** El proceso de recuperación social de la Iglesia Parroquial Nuestra Señora de la Asunción, se centra, ahora, en la restauración de la fachada y la torre

del campanario del templo. El proyecto contempla los siguientes trabajos arqueológicos:

- Seguimiento arqueológico de la eliminación del pavimento contemporáneo contiguo a la fachada de la iglesia.
- Registro fotográfico del seguimiento arqueológico.

II.2.2. Proyecto de seguimiento arqueológico dentro de las actuaciones para estabilización de bloques en las laderas del peñal del Castell de Castalla

- **Número de expediente del Ayuntamiento de Castalla:** 04-2010-2.6.5.
- **Número de expediente de la Conselleria de Cultura i Esport:** 2010/0087-A (SS.TT.: A-2009-205).
- **Estado:** Ejecutado.
- **Fecha de ejecución:** 26 de julio-30 de septiembre de 2010.
- **Descripción:** Dentro de las obras de restauración geológica de los bloques rocosos situados en el cerro del castillo, se llevó a cabo un seguimiento arqueológico para evaluar el impacto que las citadas obras podían tener sobre los restos arqueológicos (lám. 5).



AYUNTAMIENTO DE CASTALLA

Plaça Major, 1 - 03420 Castalla (Alicante) - CIF.: P-0305300-F
Telf.: 966 560 801 - 966 560 810 - Fax: 965 560 031 - www.castalla.org

Àrea:
Cód:
Expte:
Ref:



Lámina 5. Restauración geológica de la zona 3.

II.2.3. Proyecto de seguimiento arqueológico dentro de las actuaciones de repavimentación, supresión de barreras arquitectónicas, adecuación paisajística y renovación de la red de alcantarillado en el passeig de la Trinitat, calle Ancha, plaça del Carreter, y plaça de Nuestra Señora de la Soledat

- **Número de expediente del Ayuntamiento de Castalla:** 02-2010-2.6.5.
- **Número de expediente de la Conselleria de Cultura i Esport:** 2010/0497-A (SS.TT.: A-2010-197).
- **Estado:** Ejecutado.
- **Fecha de ejecución:** 23 de septiembre-23 de noviembre de 2010.

- **Descripción:** Ésta ha sido la primera actuación arqueológica que se ha desarrollado en el centre històric de la localitat, protegido desde el año 2007 como Bien de Relevancia Local, con la categoría de Núcleo Histórico Tradicional, por la disposición adicional quinta de la Ley 5/2007, de 9 de febrero, de la Generalitat Valenciana, de modificación de la Ley 4/1998, de 11 de junio, del Patrimonio Cultural Valenciano. La actuación se llevó a cabo en un área que, cronológicamente, se sitúa entre los siglos XVIII-XIX. Permitió comprobar que las obras realizadas no afectaron a ningún bien del patrimonio cultural de Castalla (lám. 6).



Lámina 6. Seguimiento arqueológico en el Passeig de la Trinitat.



AYUNTAMIENTO DE CASTALLA

Plaça Major, 1 - 03420 Castalla (Alicante) - CIF.: P-0305300-F
Telf.: 966 560 801 - 966 560 810 - Fax: 965 560 031 - www.castalla.org

Àrea:
Cód:
Expte:
Ref:

II.2.4. Proyecto de seguimiento arqueológico dentro de las actuaciones de repavimentación, renovación de la red de alcantarillado e instalación de gas ciudad en la plaça de la Font Vella, plaça Major, carrer Major, carrer Camí de Cabanyes, plaça de l'Església y carrer Portal d'Onil

- **Número de expediente del Ayuntamiento de Castalla:** 01-2010-2.6.5.
- **Número de expediente de la Conselleria de Cultura i Esport:** 2010/0499-A (SS.TT.: A-2010-196).
- **Estado:** En ejecución.
- **Fecha de ejecución:** 2010-2011.
- **Descripción:** La segunda actuación arqueológica que se desarrolla en el centre històric se centra, en un área que, cronológicamente, se sitúa entre los siglos XVII y XVIII. Se trata de un área especialmente sensible, desde el punto de vista patrimonial, en la que en obras realizadas con anterioridad han aparecido restos patrimoniales –concretamente, enterramientos de cronología indeterminada que ahora se encuentran perdidos-. De momento, las obras no han afectado a ningún bien del patrimonio cultural de Castalla (lám. 7).



Lámina 7. Seguimiento arqueológico en el carrer Major.

II.2.5. Consolidación de l'aljub de la vila

- **Número de expediente del Ayuntamiento de Castalla:** 04-2010-2.6.5.
- **Número de expediente de la Conselleria de Cultura i Esport:** 2010/0087-A.
- **Estado:** Pendiente de ejecución.
- **Fecha de ejecución:** 2011.
- **Descripción:** El aljibe presenta tres grandes grietas en sus paramentos y la pérdida del basamento de la esquina sur, que amenazan con el derrumbe de parte de los paramentos exentos (lám. 8). Para evitarlo, se llevarán a cabo las siguientes actuaciones:



AYUNTAMIENTO DE CASTALLA

Plaça Major, 1 - 03420 Castalla (Alicante) - CIF.: P-0305300-F
Telf.: 966 560 801 - 966 560 810 - Fax: 965 560 031 - www.castalla.org

Àrea:
Cód:
Expte:
Ref:

- Eliminación de la vegetación que rodea al aljub.
- Formación de un basamento de cimentación que evite el desplazamiento y la apertura de los muros.
- Colocación de un desagüe en su interior para facilitar la evacuación de las aguas pluviales.



Lámina 8. Vista de una de las grietas y de la pérdida de basamento del aljub de la vila.

II.2.6. Mejora de las pasarelas y escaleras que conforman el recorrido interno del Castell de Castalla

- **Número de expediente del Ayuntamiento de Castalla:** Sin número de expediente.
- **Número de expediente de la Conselleria de Cultura i Esport:** Sin número de expediente.
- **Estado:** Ejecutada.
- **Fecha de ejecución:** 2010.
- **Descripción:** Con el objetivo de mejorar las pasarelas y escaleras que conforman el recorrido interno por el Castell de Castalla, se colocaron traviesas de madera en la escalera de acceso al Pati d'Armes, para facilitar el acceso de los visitantes (lám. 9).

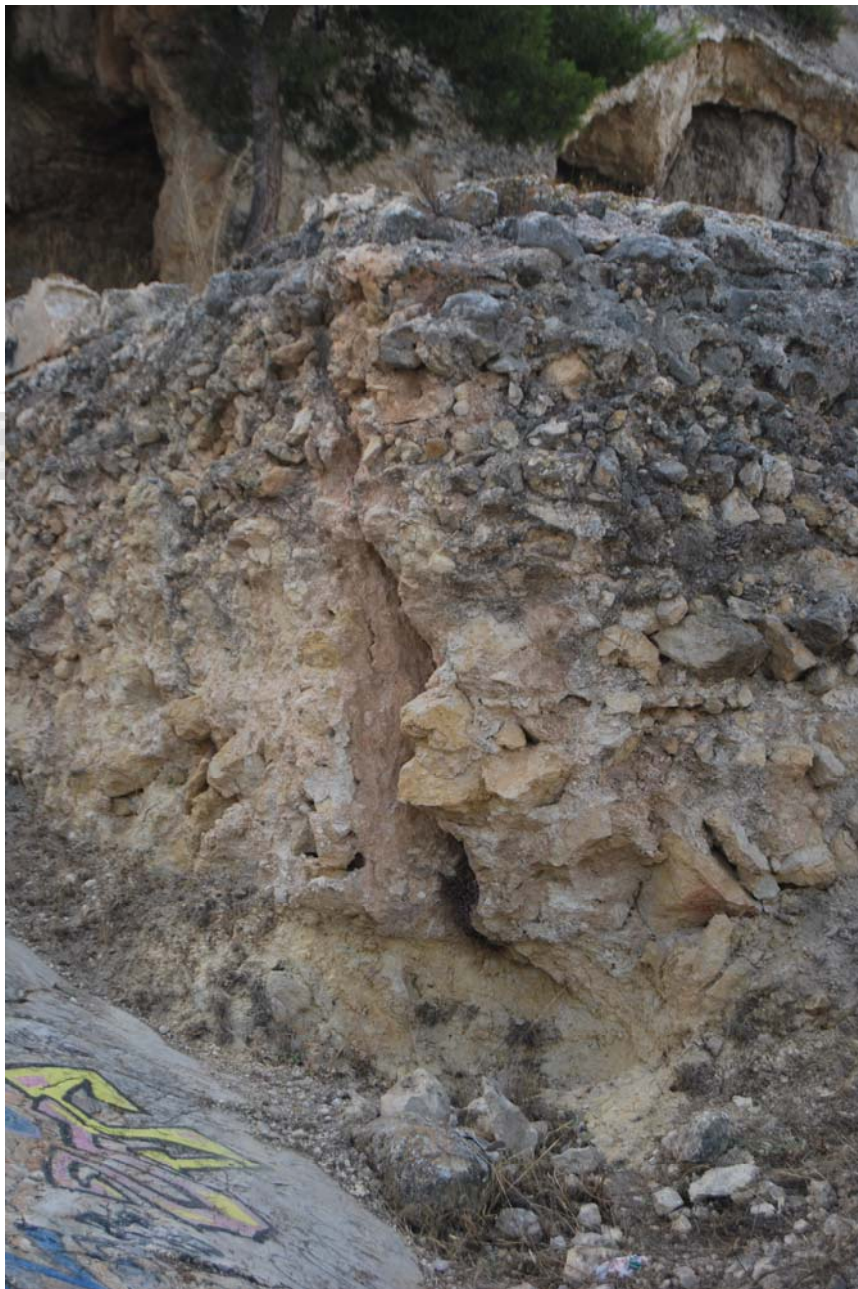

AYUNTAMIENTO DE CASTALLA

Plaça Major, 1 - 03420 Castalla (Alicante) - CIF.: P-0305300-F
Telf.: 966 560 801 - 966 560 810 - Fax: 965 560 031 - www.castalla.org

Àrea:
Cód:
Expte:
Ref:



Lámina 9.

II.2.7. Repintado de las barandillas, pasamanos y puertas metálicas del Castell de Castalla

- **Número de expediente del Ayuntamiento de Castalla:** Sin número de expediente.

- **Número de expediente de la Conselleria de Cultura i Esport:** Sin número de expediente.
- **Estado:** Ejecutada.
- **Fecha de ejecución:** 2010.
- **Descripción:** Con el objetivo de mantener en perfecto estado las barandillas, pasamanos y puertas metálicas del Castell de Castalla, se ha procedido al repintado de las mismas (lám. 10).

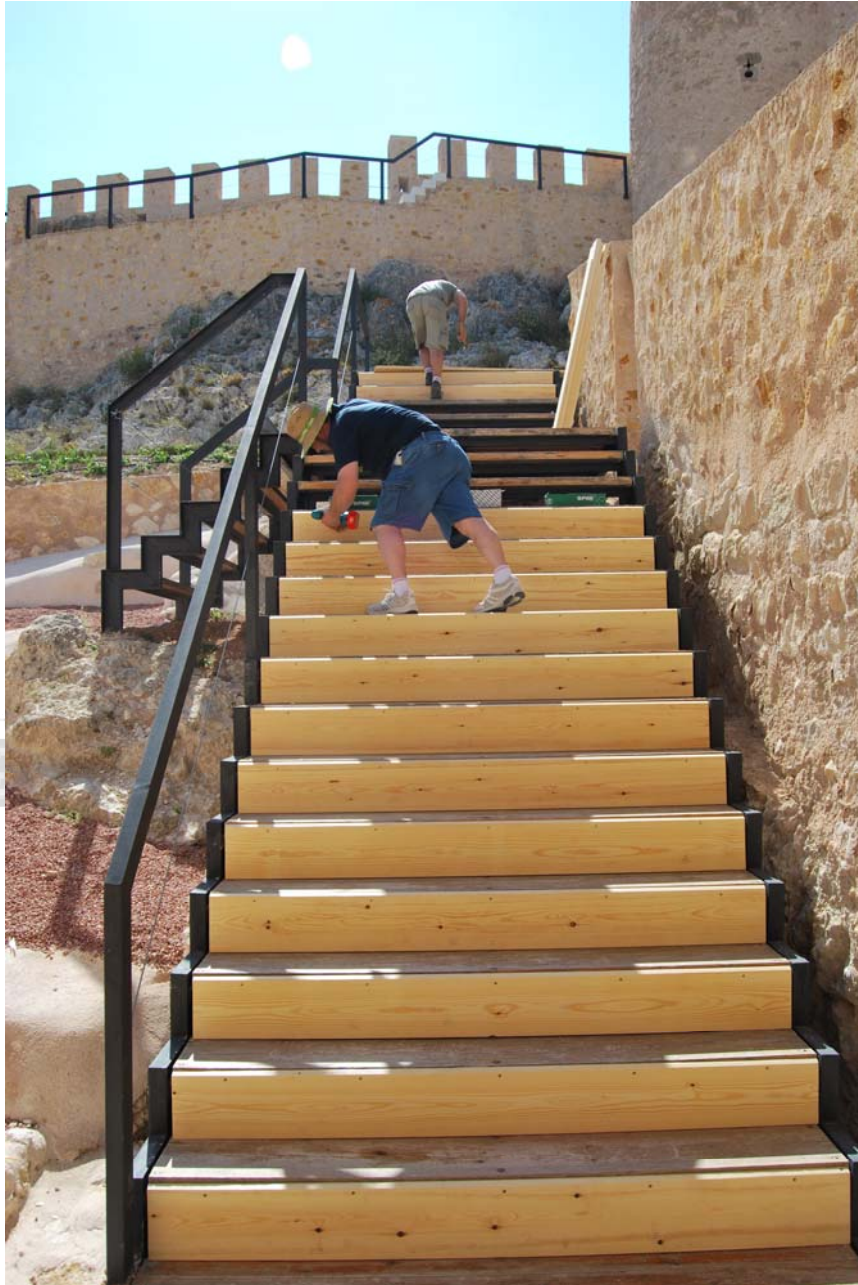

Lámina 10.



AYUNTAMIENTO DE CASTALLA

Plaça Major, 1 - 03420 Castalla (Alicante) - CIF.: P-0305300-F
Telf.: 966 560 801 - 966 560 810 - Fax: 965 560 031 - www.castalla.org

Àrea:
Cód:
Expte:
Ref:

II.3. Restauración

II.3.1. Restauración geológica de los bloques rocosos situados en el cerro del castillo

- **Número de expediente del Ayuntamiento de Castalla:** CO-001-2010-2.1.3.1.
- **Número de expediente de la Conselleria de Cultura i Esport:** A-761/09 (SS.TT. A-2009-205).
- **Estado:** Ejecutada.
- **Fecha de ejecución:** 26 de julio-30 de septiembre de 2010.
- **Descripción:** Las laderas rocosas del castillo presentaban cinco zonas inestables a causa de factores geológicos, morfológicos y estructurales, y sísmicos, cuyo desprendimiento podían afectar a la zona urbana situada a los pies del cerro (lám. 11). Ante esta situación, se llevó a cabo una iniciativa bastante novedosa en la provincia, que consistió en la restauración geológica de las zonas afectadas, con el objetivo de evitar desprendimientos, y conservar las características de uno de los hitos paisajísticos más destacados de la Foia de Castalla (ver lámina 5).



Lámina 11. Zonas rocosas inestables.

II.4. Difusión

II.4.1. Programa de difusión patrimonial *El Castell de Castalla en els centres educatius. Els centres educatius en el Castell de Castalla*

- **Número de expediente del Ayuntamiento de Castalla:** Sin número de expediente.
- **Estado:** Ejecutada.
- **Fecha de ejecución:** 2009-2010 (curso escolar).
- **Descripción:** En octubre del año 2009 se inició un programa experimental de colaboración entre la Concejalía de Patrimonio y diversos centros educativos locales –Colegio María Asunta, Colegio Público Rico Sapena e IES Castalla-. El programa buscaba acercar a los escolares y estudiantes al patrimonio local de una manera sencilla y amena. Para ello se diseñó una actividad que combinaba las charlas, impartidas en los centros educativos, con las visitas de campo. El bien patrimonial elegido para la ocasión fue el Castell de Castalla, porque encajaba



AYUNTAMIENTO DE CASTALLA

Plaça Major, 1 - 03420 Castalla (Alicante) - CIF.: P-0305300-F
Telf.: 966 560 801 - 966 560 810 - Fax: 965 560 031 - www.castalla.org

Área:
Cód:
Expte:
Ref:

perfectamente a los respectivos planes de estudio y podía ser explicado y visitado sin problemas. Finalizado el mismo, éstos son sus resultados:

- Gran aceptación por parte del profesorado. Este hecho es muy positivo para el propio desarrollo de la actividad, pero también para asentar las bases para futuras colaboraciones entre el Ayuntamiento y la comunidad educativa local.
- La elevada participación ha superado las expectativas iniciales. Han participado, aproximadamente, 367 alumnos distribuidos de la siguiente manera (fig. 1):

Centro educativo	Curso	Número de participantes
Colegio Público Rico Sapena	3º Primaria	17
	4º Primaria	50
	5º Primaria	75
	6º Primaria	100
Colegio María Asunta	2º ESO	25
IES Castalla	2º ESO	100
		367

Figura 1.

- Los participantes han conocido mejor, y de una manera distinta, su patrimonio cultural, y concretamente el castillo.

II.4.2. Colaboración técnica en la edición del libro *El Castell de Castalla. Arqueología, arquitectura e historia de una fortificación medieval de frontera*

- **Número de expediente del Ayuntamiento de Castalla:** Sin número de expediente.
- **Estado:** Ejecutada.
- **Fecha de ejecución:** 2010.

- **Descripción:** Desde el SMPC se ha colaborado en la edición de este libro tan importante para nuestra historia, aportando dos artículos: La interpretación, una herramienta para la gestión del Castell de Castalla, y El Castell de Castalla. Tres siglos de historia en imágenes (1888-2008) (lám. 12.).



Lámina 12. Portada del libro del Castell de Castalla.

II.4.3. Taller Què amaga l'univers? Vine al turó del castell i descobreix els seus secrets

- **Número de expediente del Ayuntamiento de Castalla:** Sin número de expediente.
- **Estado:** Ejecutada.
- **Fecha de ejecución:** 19 de agosto de 2010.
- **Descripción:** En colaboración con la Agrupación Astronómica de Alcoy, se llevó a cabo una observación astronómica en el cerro del castillo en la que participaron 65 personas. La iniciativa, primera de estas características que se realizó en Castalla, tuvo una excelente acogida, pues, todas las plazas ofertadas se ocuparon.

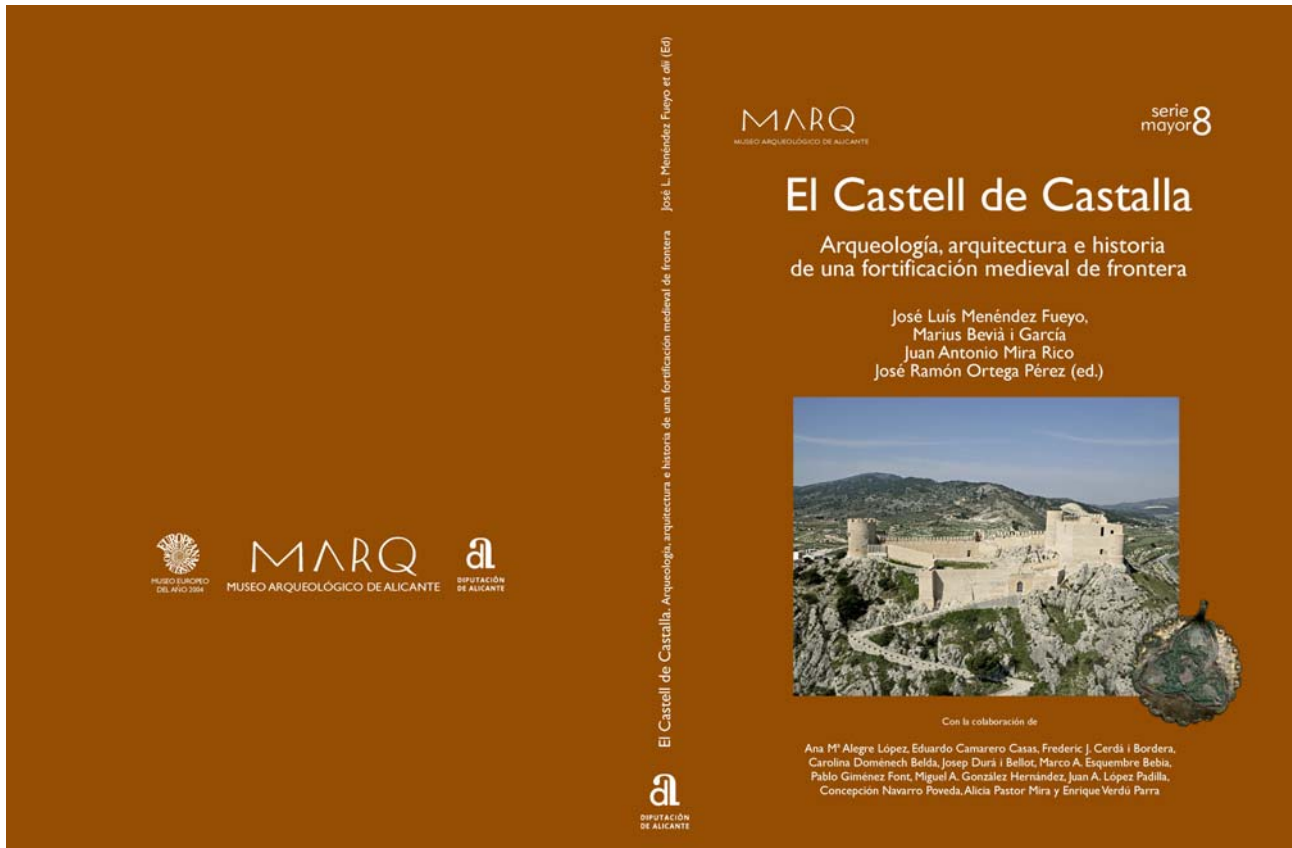

Àrea:
Cód:
Expte:
Ref:

II.4.4. Taller Sigues arqueòleg per un dia. Vine i descobreix la història!

- **Número de expediente del Ayuntamiento de Castalla:** Sin número de expediente.
- **Estado:** Ejecutada.
- **Fecha de ejecución:** 19 de junio de 2010.
- **Descripción:** Este taller ha sido la primera iniciativa de estas características que se ha llevado a cabo en Castalla. El objetivo era acercar el mundo de la arqueología, en particular, y del patrimonio cultural, en general, a los más jóvenes (niños de entre 4 y 12 años) (láms. 13-15).



Lámina 13. Vista de la excavación antes de comenzar.



Lámina 14. Proceso de excavación.



AYUNTAMIENTO DE CASTALLA

Plaça Major, 1 - 03420 Castalla (Alicante) - CIF.: P-0305300-F
Telf.: 966 560 801 - 966 560 810 - Fax: 965 560 031 - www.castalla.org

Àrea:
Cód:
Expte:
Ref:



Lámina 15. Taller cerámico.

Los talleres han sido un éxito de participación, pues el número de participantes -70- superó el cálculo inicial establecido en 60. Todos ellos se acercaron de manera lúdica al mundo de la arqueología y del patrimonio cultural, en un entorno privilegiado: el castillo. Además, han tenido una consideración muy positiva, una excelente opinión y valoración (9,22 sobre 10). Todo ello se traduce en el hecho de

que todos los encuestados repetirían en próximas ediciones y que recomendarían esta actividad a sus familiares, amigos y conocidos.

II.4.5. Publicación de noticias en prensa

- **Número de expediente del Ayuntamiento de Castalla:** Sin número de expediente.
- **Estado:** Ejecutada y en estado de ejecución.
- **Fecha de ejecución:** Varias.
- **Descripción:** Las distintas actuaciones que se han llevado a cabo se han dado a conocer en medios tradicionales –Diario Información, Escaparate y Crónica de Castalla, de ámbito provincial, comarcal y local-; y digitales –Diario Información, Diari de Castalla y Escaparatedigital- (<http://www.diarioinformacion.com/alcoy/2010/08/06/consell-consolida-laderas-castillo-riesgo-desprendimientos-casas/1033110.html>).

II.4.6. Blog *Castalla: Cultura, Història i Patrimoni*

- **Número de expediente del Ayuntamiento de Castalla:** Sin número de expediente.
- **Estado:** Ejecutándose.
- **Fecha de ejecución:** Varias.
- **Descripción:** El año 2009, el Servicio Municipal de Patrimonio Cultural puso en marcha el blog *Castalla: Cultura, Història i Patrimoni* (<http://arepaccastalla.wordpress.com>), con el objetivo de dar a conocer el trabajo que se realiza desde el Servicio Municipal de Patrimonio Cultural, a favor de nuestros bienes culturales. Para el presente año, sus estadísticas son las siguientes (figs. 2-6):

Número de entradas	Total
2009 (marzo/diciembre)	11
2010 (enero/diciembre, hasta el día 21 de diciembre)	20
Total 2009 (marzo)-2010 (21 de diciembre): 31	

Figura 2.

Visitantes	Total
2009 (marzo/diciembre)	401
2010 (enero/diciembre, hasta el día 21 de diciembre)	1.954
Total 2009 (marzo)-2010 (21 de diciembre): 2.355	



AYUNTAMIENTO DE CASTALLA

Plaça Major, 1 - 03420 Castalla (Alicante) - CIF.: P-0305300-F
Telf.: 966 560 801 - 966 560 810 - Fax: 965 560 031 - www.castalla.org

Área:
Cód:
Expte:
Ref:

Figura 3.

Visitantes mensuales			
Año 2009		Año 2010	
Enero	No se encontraba en funcionamiento	Enero	62
Febrero		Febrero	124
Marzo	4	Marzo	102
Abril	1	Abril	243
Mayo	0	Mayo	164
Junio	0	Junio	181
Julio	25	Julio	124
Agosto	17	Agosto	327
Septiembre	5	Septiembre	182
Octubre	153	Octubre	152
Noviembre	98	Noviembre	237
Diciembre	98	Diciembre (hasta el día 21 de diciembre)	56
Total	401	Total	1.954

Total 2009 (marzo)-2010 (21 de diciembre): 2.355

Figura 4.

Promedio de visitantes mensuales			
Año 2009	33,41	Año 2010	196,25
Total 2009 (marzo)-2010 (21 de diciembre): 107,04			

Figura 5.

Promedio de visitantes diarios			
Año 2009		Año 2010	
Enero	No se encontraba en funcionamiento	Enero	2
Febrero		Febrero	4
Marzo	0	Marzo	3
Abril	0	Abril	8
Mayo	0	Mayo	5
Junio	0	Junio	6
Julio	1	Julio	4
Agosto	1	Agosto	11
Septiembre	0	Septiembre	6
Octubre	5	Octubre	5
Noviembre	3	Noviembre	8
Diciembre	3	Diciembre (hasta el día 21 de diciembre)	3
Total	1	Total	6

Total 2009 (marzo)-2010 (21 de diciembre): 3,5

Figura 6.

II.4.7. Publicación de trabajos

Desde el SMPC se han publicado los siguientes artículos:

- Menéndez Fueyo, J.L.; Bevià i Garcia, M; Mira Rico, J.A; Ortega Pérez, J.R. (Eds.) (2010): *El Castell de Castalla. Arqueología, arquitectura e historia de una fortificación medieval de frontera*. Alicante.
- Mira Rico, J.A. (2010): La Interpretación, una herramienta para la gestión del Castell de Castalla, en MENÉNDEZ FUEYO, J.L; BEVIÀ I GARCIA, M; MIRA RICO, J.A; ORTEGA PÉREZ, J.R. (Eds.). *El Castell de Castalla. Arqueología, arquitectura e historia de una fortificación medieval de frontera*. Alicante: 107-120. Alicante.
- Mira Rico, J.A.; Bevià i Garcia, M. (2010): La restauració geològica del Castell de Castalla (Castalla). Un projecte singular a la província d'Alacant. *Revista de Festes de Moros i Cristians*: 268-271. Castalla.
- Mira Rico, J.A; Durá, J. (2010): "El Castell de Castalla a través de la fotografía (ca. 1888-2008), en MENÉNDEZ FUEYO, J.L; BEVIÀ I GARCIA, M; MIRA RICO, J.A; ORTEGA PÉREZ, J.R. (Eds.). *El Castell de Castalla. Arqueología, arquitectura e historia de una fortificación medieval de frontera*. Alicante: 279-288. Alicante.
- Mira Rico, J.A. y Ortega Pérez, J.R. (2010): Proyecto de alzamiento topográfico de las estructuras exteriores al recinto superior del Castell de Castalla (Castalla, Alicante). *Actuaciones arqueológicas en la provincia de Alicante 2009*. Edición en CD-ROM. Alicante
- Ortega Pérez, J.R. y Mira Rico, J.A. (2010): Seguimiento arqueológico de las obras de instalación de alumbrado público en el camino del Calvari y la Ermita de la Sang (Castalla, Alicante). *Actuaciones arqueológicas en la provincia de Alicante 2009*. Edición en CD-ROM. Alicante.

II.4.8. Colaboración en el patrocinio del cd-rom 2008 y 2009

- **Número de expediente del Ayuntamiento de Castalla:** Sin número de expediente.
- **Estado:** Ejecutada.
- **Fecha de ejecución:** 2010.
- **Descripción:** Colaboración, junto a los ayuntamientos de Alcoi, Banyeres de Mariola, Crevillent, Dénia, Elda, Elx, La Vila Joiosa, Novelda, Orihuela, Petrer, Villena y Xàbia; la Conselleria de Cultura i Esport; el Museo Arqueológico Provincial



AYUNTAMIENTO DE CASTALLA

Plaça Major, 1 - 03420 Castalla (Alicante) - CIF.: P-0305300-F
Telf.: 966 560 801 - 966 560 810 - Fax: 965 560 031 - www.castalla.org

Àrea:
Cód:
Expte:
Ref:

de Alicante (MARQ); y las empresas ABYDOS Arqueología S.L. y Alebus patrimonio histórico S.L.U.; en la edición de los cd-rom *Actuaciones arqueológicas en la provincia de Alicante 2008* (lám. 16), y *Actuaciones arqueológicas en la provincia de Alicante 2009*.



Lámina 16. Portada de de las actuaciones del año 2008.

II.5. Atención a empresas y profesionales

Desde el Servicio Municipal de Patrimonio Cultural se han atendido las consultas de empresas y profesionales relacionados con el patrimonio cultural, caso de:

- Cota ambiental (<http://www.cotambiental.es/index.asp>).
- Joan Garibo Bodí y Amparo Valcárcel Estors. Arqueólogos
- *Labrys* arqueología (<http://www.labrysarqueologia.com>).
- Manuela Raga y Rubio. Arqueóloga.

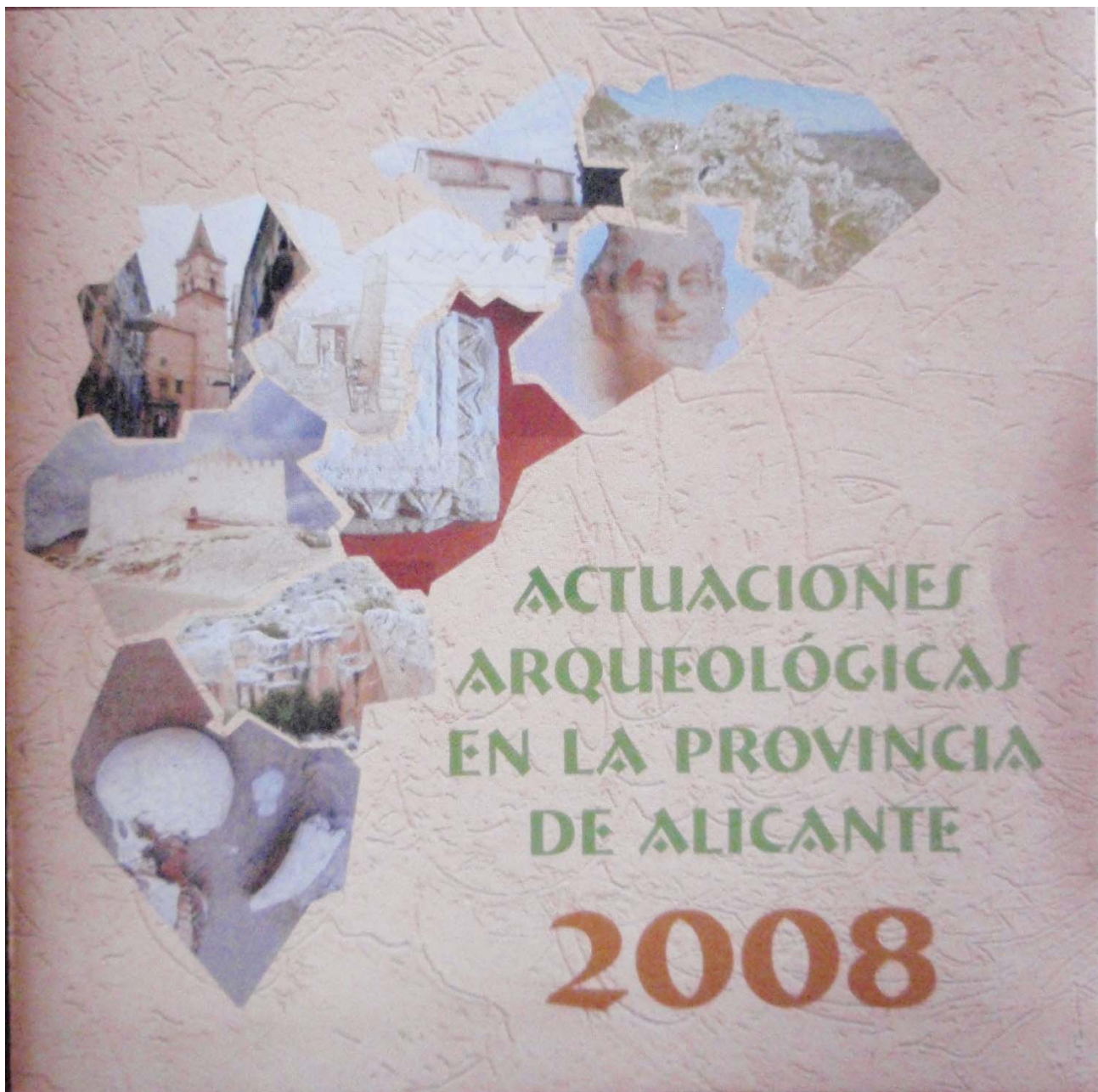
II.6. Tareas administrativas

Dentro las tareas administrativas habituales destacan el informe de licencias de obra menor y obra mayor, la redacción de informes de incidencias, y la supervisión del plan de gestión del Castell.

II.7. Otras

- **Número de expediente del Ayuntamiento de Castalla:** Sin número de expediente.
- **Estado:** En vigor.
- **Fecha de ejecución:** 2010.
- **Descripción:** En este apartado destaca el convenio firmado entre el Ayuntamiento de Castalla y la Universidad de Alicante, impulsado por el Servicio Municipal de Patrimonio Cultural y el Departamento de Historia Medieval, Historia Moderna y Ciencias y Técnicas Historiográficas. El objetivo del convenio es establecer vías para la realización conjunta de actividades de divulgación, formación e investigación que redunden en beneficio de las dos partes.